朝鮮日報
第二夕刊
二日(月)
本紙朝夕刊十二面
發行兼編輯人 方應謨 印刷人 崔和
發行所 京城府太平通一丁目六一 株式會社 朝鮮日報社
本社定期刊行物 少年朝鮮日報 少年 女性 朝光

官民一體、總力發揮 政策具現에邁進하라

地方長官會議席上首相訓示

【東京電話同盟】政府는 聲明을 發하여 現內閣이 抱懷한 政綱의 一端을 闡明하엿다 現內閣은 現下重大時局에 際할 구든 決意를 가지고 그 具現에 邁進하고잇다 卽 國體觀念을 明徵하여 肇國以來一貫不變한 傳統精神인 皇道扶翼 滅私奉公精神을 基礎로하여 內治外交萬般施政에 精進함으로써 今日의 事態를 指導發展시킴은 國政의 第一義이다 所謂自由主義個人主義萬能 思想으로부터 離脫하여 中央地方을 通하여 官이고 民이고를 不問코 다가치 大精神에 歸一하여 擧國一體의 實을 들어야할것이다 이 精神을 基本으로하여 當面의 要務二、三에 關하여 거듭 諸君의 理解와 協力을 求하려한다

一、**複雜** 微妙 逆睹를 不許하는 國際情勢에 直面하고잇는 帝國의 國際的 諸問題도 亦是複雜多樣하다 帝國은 偏安을 일삼지아니코 機略에 흐르지안코 帝國의 獨自地位를 確保하며 主張을 堅持하여 會通의 運을 다서 東亞의 機運을 열기를 期하여야한다 帝國이 今日當面하고잇는 最大目標는 實로 支那事變處理로 東亞의 新事態建設이다 그러데 그 根本方針은 이 確定되어 儼然不動하는것으로 內閣更迭에 依하여 變動될것이아니다 御稜威下에 皇軍의 不斷한 進擊과 國際情勢의 變轉等에 依하여 最近抗日政府의 實力은 갑자기 減退되고 또 新中央政府는 新支那更生에 協力하는 同憂具眼之士에 依하여 近近그 成立을 보게되엇다 政府는 此等情勢에 鑑하여 新中央政府에 對하여는 나가서 그 成立을 援助하고 이와 提携協力하여 事變處理完遂를 期하려한다 그러나 新中央政府의 成立乃至 抗日政權의 衰退로써 事變이 終結되는줄알아서는 안된다 今日我等에게 賦課된 使命은 單純한 和平回復뿐이아니다 日滿一體와 日支新關係를 實現시켜 東亞永遠의 安定을 確保하는것이 支那事變處理의 最高目標이다 이것은 國際情勢의 變轉如何를 不問한다 이리하야 歐洲戰爭勃發에 際하여도 이에 介入치안코 東亞事態의 改善에 一路邁進할것을 闡明한터이다 歐洲戰爭不介入自主的 態度는 突然히 孤立함으로써 袖手傍觀하려는것은 아니다 적어도 帝國의 立場을 理解하여 東亞의 事態 改善에 友邦으로써 帝國에 協力할것이고 그러치안흔 國家에 對하여도 오갓 機會와 努力으로써 이를 適正히 誘導할려이나 惡意로써 我誠意를 理解치안흐려는者에게 對하여는 斷乎한 決意로써 이에 對應할 覺悟이다

一、**事態** 支那事變處理와 世界情勢의 推移에 對處하여 適應엄기를 期함에는 外로는 列國動向을 注視하여 東亞新秩序의 建設을 妨害하게하지안케하는 同時에 內로는 銳意軍備의 充實과 基本國力의 培養에 精進하지안흐면 안된다 이때문에 國內各般의 各部門各層의 民意不統一한 努力發展에 매끄러운 實情이므로 益益綜合經濟力의 擴充을 圖謀하고 그 運用을 有効하게하며 國家總動員態勢를 益益整備强化하지안흐면 안된다 이때문에는 生産力擴充計畫의 實行促進、日滿支를 通한 綜合計畫의 確立이 必要하고 먼저 이 新情勢에서 貿易省의 新設 其他貿易態勢의 强化整備를 急히하고 또國의 全力을 가장 有効하게 發揮시키려고 數次國家總動員法의 發動을 促하고 産業經濟의 戰時體制化를 加하고잇다 特히 物價의 騰貴를 防止하고 投機의 跳梁을 制하여야한다

各種 物價의 生活必需品에 關하여도 될수록 消費節約을 圖謀하지안흐면안된다 또 모든 冗費를 排除하고 物資의 活用을 期하여야한다 이것은 全國民衆의 精神의 發揚에 依하여서만 効果의 完璧을 期할수잇는것이다 이러케함에는 먼저 官吏는 國民에 率先하여 實踐을 하며 國民은 이것을 模範하도록 努力하여야된다 特히 此際 注意할것은 或은 各種體制의 整備强化 經濟統制의 强化 節約 官憲의 指導强度를 加하는 時代는 往往히되기 國民의 創意와 精神을 萎縮시켜써 國運의 進展을 阻止하는 憂慮가 업지안타 諸君은 이點을 留意하여 各種法令을 適用하는데 잇서서는 懇切叮寧으로 그 趣旨의 徹底를 圖謀하여써 國民의 眞實한 要求를 듯고 國民의 充分한 理解와 徹底한 信賴下에 我國戰時經濟의 圓滑한 運營이 進行되도록 努力하여 주기바란다

一、事變勃發以來 이미 二年을 지나 我國民의 有形無形의 犧牲은 實로 큰바가잇다 이것을 올혀되 하지안하야만 新東亞建設을 爲하여 大陸의 曠野에 殉死한 英靈도 瞑目할수잇는것이다 이를爲하여 益益國家의 全智、全能、全力을 動員하여 社會的政治的體制를 이時局에 卽應하여 戰時化할것으로 드디어 國民精神을 昂揚하여 益益强力한 日本의建設을 向하여 邁進하지안흐면안된다 政綱政策을 實現할것은 그命令이아니고 그 實行에잇슴을 더말할것이업고 政府는압서 政綱의實行에對하여 全力을다하여써 國民의期待에 副할覺悟이다 諸君은 行政의 第一線에서서 恒常 親히 國民諸君과 接하고 諸政策의 實施、法制度의 運用을 하고잇스므로 政府의 뜻이잇는바를 體하여 잘 官民一體의 實을 擧하는데 努力하는同時에 各廳一層 連絡을 緊密히하고 各般運營에 完璧을期하도록 全力으로 努力하기를 바란다(寫眞은 阿部首相)

地方長官會議

【東京電話同盟】阿部內閣의 政綱政策을 敷衍徹底하여 擧國的協力을 求하기위하여 招集된 地方長官會議는 一日午前八時三十分부터 首相官邸에서 開催된바 政府側阿部首相以下全閣僚 遠藤書記官長 唐澤法制局長官 地方長官側戶塚北海道廳長官 岡田東京府知事以下 各地方長官 池田警視總監 平林憲兵司令官等出席下에 劈頭 阿部首相으로부터 訓示가잇슨後 青木藏相、伍堂農商相、金光拓相으로부터 從來의形式的訓示를廢止하고各各懇談的으로 指示가잇슨다음 午後三時부터 內務省會議室에서 內務、厚生 兩省所管會議를열고 小原內厚相으로부터 訓示가잇슨다음 兩省關係事項에對하여 協議한後 今次地方長官會議의日程을 마치엇다 三日은 內務省에서 陸軍、遞信、農林、商工、厚生等 各事務當局間에 事務的協議를 行할터이다

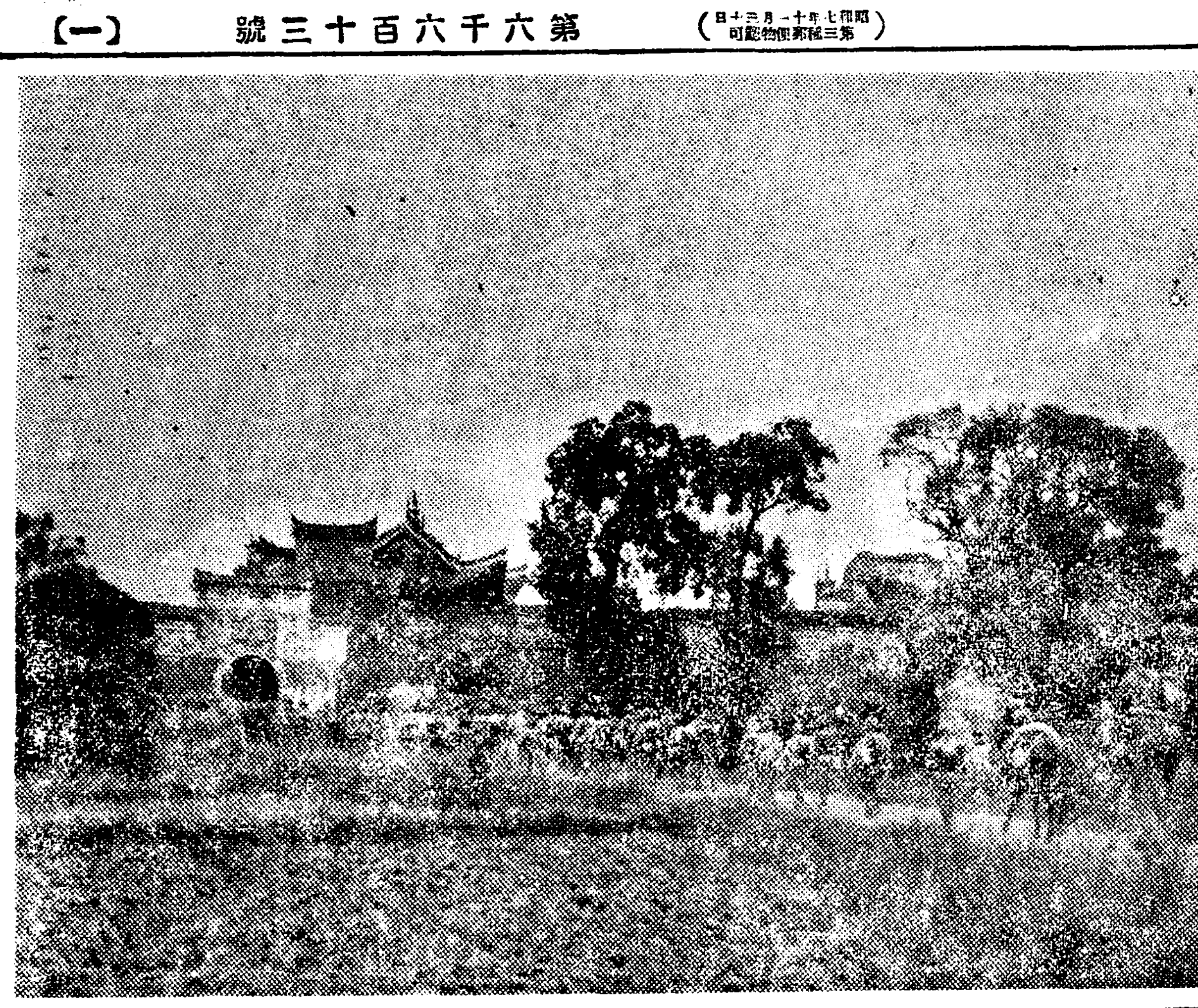

◆…長沙를目標로南進을繼續하는我○○部隊…◆

波蘭新政權樹立等

히總統、協調的和平條件提議?

【伯林一日發同盟特派員發】一日夕刻 립벤트롭프外相은 챠노外相과 數時間이나 會談하엿는데 消息通은 리틀러總統은 챠노外相에對하여 伊太利政府의 和平斡旋을 懇請한後 和平失敗後의 共同政策과 獨伊蘇聯三國間의勢力新分野에 對하여 重要協議를한것으로보고잇다 그리고 히틀러總統으로서도 今日에和平을求함이 有利하다고하고잇스므로 和平條件에對하여도 相當協調的態度를보이고잇는것으로 想像된다 卽

一、獨伊蘇聯英佛의 五個國으로써 歐洲平和會議를 招集할것

一、獨逸은 波蘭의舊獨逸領을合併하고 蘇聯은 殘餘의舊波蘭領에 新政權을 樹立할것

一、獨逸은 植民地問題를 提議치안흘것

一、但 발칸方面에對한 獨逸의 經濟的地位及 地中海의 伊太利의優先的地位를 要求할것

以上과가치 獨逸으로서는 比較的穩當한 條件으로써 極力和平을 希望하고잇는데 萬若 今番和平提議가 失敗하면 히總統은西部戰線에 對하여도 迅速히實力發動을 行할수밧게 업슬것이다 이것이 今番 獨伊會談에서도 實力發動後의 對策及 이에伴하는 勢力範圍의 分割에 對하여 아울러充分協議한것으로 보이는 所以이다 何如튼 歐洲大戰의 決定如何는 最高點에 達한 感이잇서 獨逸政界는 이情勢에對하여 極度로 緊張하고잇다

丁抹汽船四隻을 獨軍艦不法拿捕

【암스테르담一日發同盟】데렐레그라프紙는 一日附紙上에서 코펜하겐特電으로 獨軍艦에게 丁抹汽船四隻이 不法拿捕되어 同國海運界는 大恐慌을 이르키고잇다고 報道하여 注目을 끌고잇는데 同 텔레그라프紙 報道要旨는 如左하다

지난二十九日로-라號(一、一五噸)以下 四隻의丁抹汽船이獨軍艦에게 拿捕된것이判明되엇는데 右船舶은 모두戰時禁制品이라고認定할수업는 食糧品을輸送中이엇던만큼 獨海軍의 暴狀은드디어 明瞭히되어 丁抹國內는 大恐慌을이르키고잇다 이外에 最近獨潛水艦의 襲擊을바든 諾威貨物船·소라스號(一、三六八噸)船長以下乘組員이 救助船으로 到着하여 同船은 全然無警告로 攻擊을바덧다고 報告하엿스므로 海運關係者들은 더욱恐怖에 싸여잇다

칸타베리大僧正 交戰繼續을主張

【倫敦一日發同盟】獨蘇平和提唱에 關聯하여 英政府의 態度가 注目되는이지음 一日칸타베리大僧正은 웨스트민스터大寺院에서의 日曜說敎中 英國은모름지기 斷乎히 獨逸과의 交戰을 繼續하여야할것이라는 强硬意見을 開陳하여 各方面의 注目을 끌엇다 그리고 同大僧正은 戰爭을 繼續함이 假令如何히 我等에게 苦痛이될지라도 英國에는 이以上退却할수업는 一定한 限度가잇다고 逆한點은 只今事態가 英國自身의 面目問題가되어잇는것을 說破한것으로서 極히 注目된다(寫眞은 칸타베리大僧正) × ×

蘇土交涉開始

【莫斯科一日發同盟】八月二十六日以來 莫斯科訪問中의 사라죠글 土耳其外相은 一日午後六時 크레믈린宮에서 모로토프外務人民委員과 最初의會見을 하엿다 同外相의 動靜에對하여는 各種報道가잇서 蘇聯側의 冷遇에 不滿의 態度를 보이고 一日 莫斯科를 出發 歸國할豫定이라고 傳하엿스나 一日夕刻에이르러 비로소 모로토프委員과 折衝을 開始하기로 決定된바 蘇土交涉의 今後는 各方面의 注目을 끌고잇다

大角大將一行 倫敦에到着

【倫敦一日發同盟】나폴리에서寺內大將等 訪獨一行과 惜別하고 歸途의 길을떠난 大角大將一行은 三十日 郵船箱根丸으로 리버풀에到着 英國倫敦에 入하여 크로리너하우스에 投宿하엿다 一行은 오는十日 箱根丸出帆日까지 倫敦에 滯在할豫定인데 今次訪英은 全然 非公式訪問이므로 海軍省으로부터의 招待晩餐會에도 出席을 辭退하고 一切公人과의 面會를 謝絶하고잇다

米艦隊布哇派遣 부司令長官公布

【산페드로卅日發同盟】合衆國艦隊의 一部布哇派遣에 關하여부록크司令長官은 三十日 第四及第六巡洋艦隊 其他로 編成된分遣隊를 近間 布哇로 派遣할터이라고 다음과가치 公表하엿다 合衆國艦隊司令部는 들프스안드류스中將을 司令으로하는分遣艦隊를 近間 布哇水域에 派遣하기로 決定하엿다 그編成內容은 다음과갓다

一、뉴운인가솔南少將이 引率하는 第四及第六巡洋艦隊

一、라르스톤중놀少將이 引率하는第一驅逐艦隊

一、航空母艦엔터프라이즈號(一九、九〇〇噸) 其他本國艦隊所屬의小艦艇若干

廿歲以上廿二歲까지 壯丁廿五萬召集

英政府緊急勅令發布

【倫敦一日發同盟】英國政府는 皇帝조지六世의 署名을 經하여 十月一日現在 英本國居住의滿二十歲以上二十二歲의 英人男子全部를 現役에召集하는旨의 緊急勅令을 發布하엿다 確聞컨대 右緊急勅令의結果 새로二十五萬의 壯丁이 召集되어 十一月中에는 全部現役에 編入할方針이라고한다

第九戰區敵潰滅

重慶政府에大打擊

【〇〇一日發同盟】敵이 遺棄한 屍體의 數를 綜合한 結果 지난二十三日 新行動開始後 新墻、汨水兩河岸陣地 平江周邊의 萬洋山系의 山岳戰에서 我軍이 交戰擊破한 敵은 關麟徵、楊森의 指揮한 敵第九戰區의 主力部隊인 第二、三、二十五、九十八、七十七、九十五、百四、百九十五、百四十、八十二、八十一、百七十九、八十八、百七、百三十二、百三十四、六十、十九新編二十三等 十九師의 多數에 達한것이 判明되엇다 其中 我洞庭湖敵前上陸部隊의 前面에잇던 九十五師는 師長 羅奇는 逃亡하고 團長二名이 戰死 兵力損傷은 四分三에 達하여 文字그대로 殲滅되고 또 第二、二十五、百九十五、新編二十三各師는 新墻河畔에서 我南進部隊의 一擊으로 戰鬪力半減의 大打擊을 밧고 또 汨水畔의 戰鬪에서는 九十五師도 亦是 殲滅的慘敗를喫하엿다 그리고 萬洋山系에서 包圍한 楊森軍數個師는 捕虜가된 百三十四師의 上尉羅炎德의 말에 依하면 全軍이 潰滅하여 死體는 溪谷에 차고 軍長楊森은 가까스로 我急追를 免하엿다 한다 이外 抗戰各師도 我進擊部隊의 猛攻과 陸海荒鷲의 爆射交叉에 依하여 擊碎되고 그리고 前進하는 我進擊을 阻止코자 新墻河에서 長沙에 至하는 粤漢線鐵道及 各軍公路를 破壞하고 敗走에 當하여 도리어 自繩自縛 集團行動의 自由를 일코 支離滅裂 收拾할수업는 混亂狀態에 빠젓다 二十八日 二十九日兩日間에는 平江周邊에서 山村以下各部隊가 捕捉한 約四萬의 敵捕虜의 所屬師는 數個師의 多數에 達하여 我猛進아페 敵이 如何히 統制를 일코 各師가 潰亂敗走하엿는가를 有力히 말하고잇다 이를 潰亂部隊를 收容하여 短期間에 再編成함은 至難한 일로 이를 第九戰區兵團은 四川軍數個師를 除한外에는 모두 武漢陷落後 敵抗戰力擴充을 企圖하여 軍事委員會의 指導에 整備된 中央直系及 傍系의 精銳部隊로서 抗戰力의 支柱이라고 할同軍을 이러케 徹底的으로 擊破當한것은 軍事的으로나 政治的으로나 重慶政府에 致命的打擊이될것이다 그리고 進擊各部隊의 綜合戰果는 目下調査中인데 新墻河突破後 敵遺棄死體가 一萬以上인것은 確實하다

長沙陷落切迫으로 廣東支那軍狼狽

【香港二日發同盟】當地에 達한 確報에 依하면 長沙陷落이 刻刻으로 切迫되엇스므로 粤漢線에 依하여 直接湖南省과 連絡하는 廣東地方支那軍은 極度로 狼狽하여 同方面第四戰區司令部及 廣東省政府의 現所在地韶關에 잇던 모든 軍需品武器、彈藥類는 奧地輸送命令을 밧고 또同地方銀行도移轉할터이라한다

中島中將豫備役編入

【東京電話同盟】二日官報로써如左히發表되엇다
陸軍中將 中島今朝吾
豫備役被仰付

郭英大使 近近重慶訪問

【香港一日發同盟】카駐支英大使는 三十日 上海로부터 香港에 到着하엿는데 近近 重慶에赴할 豫定이라고한다

時事解說

土耳其의動向

土耳其는 第一次大戰때에 獨逸에 加擔하엿던 關係로 不利한 處地에 빠졋스나 그後 外交에 잇서 英佛과 蘇聯 사이에서 獨自의 地位를 保持하야 왓다 이미 前後二次에 걸쳐 英佛로부터 借款을 得하엿다는 消息이 잇는데 이것은 土耳其가 英佛의 援助를 求한것이다 英佛土援助條約은 英佛이 蘇聯에 對하여 合計六千五百萬磅의 對土「크레디트」를 許與하엿고 그中에서 二千五百萬磅은 現金으로 하는데 同意하여「요게」將軍은 首席으로하는 土耳其使節一行은 英土親善 일로 되어 잇다 이와갓흔 情勢下에서 土耳其 外交의 動向은 注目되는 바이다 ◇ 어와가튼 情勢下에서 엇더케 土耳其는 어느것이 좃타고 斷定하기는 어려운일이나 大體에 잇서서는 中立을 가지는것이 엇던 土耳其의 外交政策이라고 말하면 元來부터 蘇聯에 對하여는 反蘇的이면서도 對蘇親善을 發展하여왓다 그리하여 一九三五年十二月 十年間을 期限으로한 蘇土親善協定이 成立되엇다 그後 蘇聯과의 國境問題 外交方針으로써 이 關係는 一時는 惡化되어잇섯스나 그 傳統的인 英佛外交 또 財政援助는 반드시 그리치도아니하엿다 어떠튼 그 結果 土耳其는 親英佛政策을 取하여 昨年十月에는 一億五千萬磅의 「크레디트」를 바덧다 그것은勿論 英佛이 蘇聯과의 對土 援助로서는 昨年三月英佛의 「크레디트」를 許與한데에 對抗하려는 政策이엇다 이리하여 蘇聯과 土耳其의 關係는 利用하려고하는 英佛側의 利益에잇서서 土耳其는 이를逆利用하여自國의 發展을 圖謀하려는것이 土耳其外交政策의 根幹인듯십다 ◇ 財政援助는 反對로 英佛外交의 所致요 또 그러한 情勢가 微妙하게 움직이고 잇는데 最後의 手段에 어르러서까지 이와가튼 態度가 가질수 잇슬것이다 그러나 蘇聯과도 어느程度의 友好를 가지고 英佛側의 經濟的援助도 바드면서 될수잇스면 中立을 維持하여보려하는것이 土耳其가 英佛蘇어느 政策이 언제까지든지 維持될런지는 絶對로 업슬것이다 또 土耳其가 英佛에 加擔하느냐하는데 따라서 발칸全體에 큰影響이 미칠것은 明確한일로서 그 動向은 매우 注目된다

各種生産資材 供給確保에努力

伍堂農商相訓示要旨

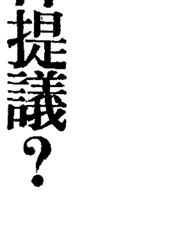

【東京電話同盟】生産計畫遂行上 極히重要한 問題이다 이點에對하여는 充分留意할것이며 電力石炭等은 만히不足하나 肥料生産方面에는 特히優先的으로 供給하여 生産計畫遂行上으로 보아도 益益그 必要性을 增大할것은 勿論이고잇다 肥料에對하여는 今後增産計畫에 對하여는 될수잇는限 努力을다하고 잇는바로 特히 그配給의 圓滑適正을 期하고잇다 따라서 政府는 生産에 必要한 資材에 對하여는 例하면 物動計畫에 잇서서 農村漁業用 物資의供給에 對하여는 될수잇는限 保에努力하고잇다 以上과가치 供給確保에對하여는 그確保에努力을다하여 그困難을 除去하고잇는데 現下事情으로는 相當困難함을 免치못할 形勢이므로 肥料供給의 節約을 한층强化하는同時에 消費節約、鑛業其他用資材에 對하여도 充分硏究를 進行하고이 여 各種用途에 따라 適當한 時期에 適正한 價格으로써 消費者에 들어가도록努力할생각이다(寫眞은伍堂農商相)

五國會議提唱?

伊首相、紛爭解決에出馬

【羅馬一日發同盟】챠노外相의訪獨은 伊太利의和平協定說에 拍車를 加하고잇는바 羅馬政界에서는 못솔리니首相은 近近英佛兩國에對하여 히틀러總統의所謂『最後的和平提議』를提起하기로 될것이라는 確信이 益益노파가고잇다 伊太利政府는 目下챠노外相의 訪獨結果를 觀察하고잇는바 챠노外相訪獨의 目的에對하여 政府側은 一切沈默을지키고잇서 다만獨蘇兩國이 戰爭을終結시켜 歐洲和戰의 期待를가지고잇다 챠노外相과의 會談은 歐洲和戰의 平和를 爲하야 努力하는것이라고 말하고잇다 伊太利에對하여 參加하기를 要請하엿는努力에 一方파시스트黨의 首腦部는 못솔리니首相은 獨蘇英佛間의 紛爭을解決하려고 伊太利를加한 五國會議를 提案하여 波蘭問題는 旣成事實로서 全然除外하는 解決案에到達할것이라고 暗示하고잇는데 그解決案의基礎가 如何한것인가에對하여는 何等說明이 업다

辭令

(一日附)
晉州郡守 大森福夫
命晉州府尹(五等)
慶南道屬 萬代淸一
命慶南昌原郡守(七等) 林憲平
蔚山郡守 堀米利雄
命慶南晋陽郡守
昌原郡守 福田政雄
命慶南蔚山郡守
咸南端川邑長 本田文吾
咸南惠山邑長
奏任으로待遇(各通)

八面鋒

◇獨逸의 和平提議를 英國政府는 一日 빼어던 칼을 거둘수업다는 英國의 氣慨이겟지! 칸타베리僧正조차 對獨 徹底膺懲을 絶叫하지 안는가。
◇蘇聯을 걸머지고 和戰兩樣의 戰術을 쓰는 獨逸、이제는事態容易치 안흘것을 알앗겟지。
◇伊首相이 伯林을 訪問하느니 獨外相이 羅馬를 訪問하느니 反民主陣營의 往來가 頻繁。
◇獨蘇만으론 英佛을 打倒키 困難、伊太利가 參戰하면 米國이 나설지니 獨伊蘇가 愼重에 愼重을 거듭함도 當然。
◇結局 英佛을 깨트리고 領土를 再分割함에 엇나니、
◇발칸諸國은 蘇聯에게、東南歐는 蘇獨에게、阿弗利加北岸은 伊太利에 나누어 먹으라는것지。
◇英佛의 利害와 東洋도 여기잇는지라 大戰은 不可避。
◇어리되면 歐洲는 쑥밧이 될것이러니와 그 背後를 衝하라는 蘇聯도 이 戰爭에 席捲될지니 世界赤化도 一場夢乎。

人事·集會

▲加藤要(京城本町警防團第二分團長)金圭栗、西川邦太郞、安商熙、金成九(同副分團長)五氏警防團結成人事次 二日本社來訪
▲鄭英雄氏(本社社員)南宮漢女史와 四日午前十一時平壤崇實學校講堂에서花婚式擧行

廣告

特約店 京城南大門通 同本町四丁目 釜山辨天町 新井藥房 木村藥房 藤田藥房 釜山辨天町 平壤大和町 大邱本町 大黑南海堂 森田藥店 町田藥店

法出現 難治病專門治療 淋疾 理想的療法發見 京城府內天然町 ...

讓店 食料品店 ...

朝報案內

名刺 上品百枚 ... 東美堂

X光線 入院室完備 淋病 痔疾 專門 白醫院 京城府鍾路三丁目 電光七五二

首陽店 文化ヤン 半둥사 끈全실 絹裁縫系 ...

新入會員大募集
高等普通學科講義 普通學校第五·六學年學科講義
高等科 三十冊 一冊六十錢 一年卒業
普通科 十二冊 一冊五十錢 一個年卒業
(速成 隨意)
朝鮮高等普通學會 京城府泉町六 電話(光)一八八四番·振替京城八八九五番
우리朝鮮人本位의唯一한中等講義錄이며 朝鮮語、漢文科、地理科가잇는것도 他講義錄에比하야何等의 차이가 업슴을注意하라

▲十月七日 生徒募集 ▲十月八日 入學試驗 ▲十月十日 入學式
測量科 大田工科學院 土木科 建築科 大田府大興町

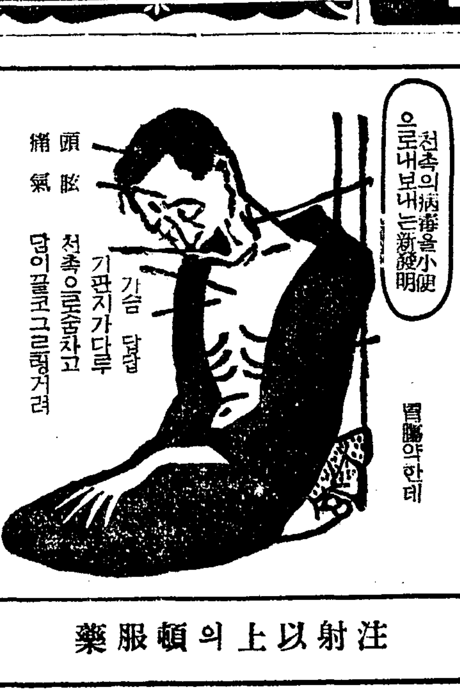

천식
다장에 숨이끄칠듯한괴로움
놀라운新創見劑 완고한기침
『스페로인』 スペロイン을
速히服藥하고全快하십시요
注射以上의頓服藥

『스페로인』의偉大한作用
◇『스페로인』을 頓服하면 猛烈한藥効作用을나타내어 喘息의毒素를巧妙히小便으로빼는 强心性의貴重한化學藥입니다。
◇決코一時的속인藥은아니오나 아모리괴로운천식의 發作도『스페로인』의頓服으로아조쉽게 나어서니즌듯이됩니다。
◇완고한 기침이끄치고 담이아니나와서 咽喉가爽快히되며 呼吸이잘됩니다
◇身體에 爽快한溫暖感을주어서 氣分이非常히조하지며 心臟이便하고安眠이잘됩니다
◇이와가티 有効하나모루히네나 아드레나린 其他의毒劇藥의問題가아님으로 아모리連續하야 服用하야도 人體에絶對로害가업서念慮될것이업습니다。
◇繼續服用하야두면 喘息의發作이적어지어드디어 喘息이나지안토록된튼한體質이됩니다。
『스페로인』實驗者는 効力의 偉大함에 놀나서 『참으로注射以上이라고』울며깃버하십니다어떠한喘息에든지 効力이참으로的確합니다』
무엇을服用하던지無効하야 천식은죽기까지낫지안는다고悲觀하고잇든사람이나 注射로自己의生命을自己가短縮시키든사람에게 一大福音입니다。迷치마시고只今곳實驗하십시요。詳細한說明書는藥에添付
應急症 『천식』氣管支加答兒、氣管支擴張、완고한기침、百日咳、神經痛、偏頭痛其他기침의諸症
價 『스페로인』藥價六日分一圓、十五日分二圓、二十五日分三圓、四十四日分五圓、百日分十圓(有名藥店에有함)
萬一絶品時는直接으로送貫、前金은無料 代金引換五十錢加
有名藥店에잇슴
スペロイン發賣元 東亞藥園 大阪市天王寺東平野町三(電車上五) 電話南四〇一五番·振替大阪七五一四番

京仁市街地計畫 今日正式으로發表 [決定案]

三郡十個面、一億六百五萬三千坪을包括하여 "地方計畫"으로周邊은綠地帶

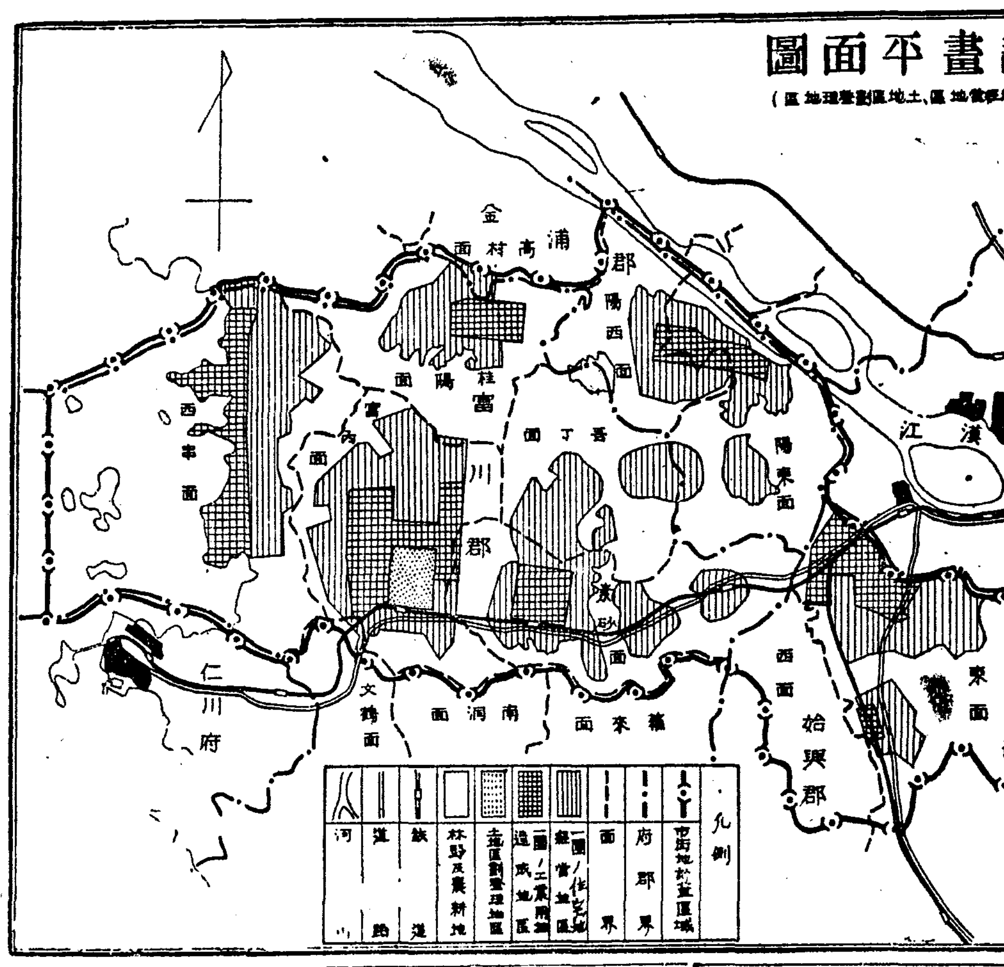

기보=경성과 인천을 맞붙치려는 경인시가지계획결정안(京仁市街地計畫決定案)은 저간 총독부내무국에서 작성중이던바 드디어 그완성을 보게되엇스므로 이일 오전총독부로부터 정식으로 발표하엿다 이결정안 즉 내정안과 가튼게 회안으로서 이달십오일경 조선시가지계획위원회를 열고 자문(諮問)한후 총독의결재를 바드면 될결정안이 되는것인데 이것은 오직형식적수속뿐이므로 이발표된 계획안이 즉결정안이라고 보아도 아무틀림이업는것이다 이제 이계획안내용의 대개를보면 구역으로는 ▲始興郡=東面 西面의各一部 ▲富川郡=素砂面 富內面 吾丁面 桂陽面 西串面의各一部 ▲金浦郡=陽東面 陽西面 高村面의 各一部 이상과가치 삼군십개면에 빼처서 일억륙백오만삼천평의 광대한면적을 점령한다 이중에는 ▲공업용지조성지구 ▲주택경영지구 ▲토지구획정리지구등 세가지구역이잇는데 이세가지구역의 총면적은 삼천오백칠십만구천평으로서 전기계획구역총면적중에서 이것을 제한칠천삼십사만사천평은 농경지 혹임야로 남겨두는것이다 이것은 최근 외국선진도시에서 가장최신식으로 실시하는 소위"지방계획(地方計畫)"으로서 종래시가지중심으로만 시설하던 도시제도를버리고 농경지와 임야를 군데군데 끼어가지고 시설하라는 시가지계획이다 그리고 이세가지 지구중 토지구획정리라는것은 어데든지 동서남북을 모두 도로를끼고잇도록 장방형 또는 정방형으로 반듯하게 토지를 구획하여두엇다가 장래주택지구 또는 상업지구로 만들려는것이다 이제그구역의상세한것을보면 다음과갓다

一、京仁市街地計畫區域決定案

京仁市街地計畫區域을 다음과 가치 決定하려함 區域 京畿道始興郡東面、西面의 各一部 富川郡素砂面、富內面、吾丁面、桂陽面、西串面의一部(海面을包含)、文鶴面의 一部 金浦郡陽東面、陽西面、高村面의一部 面積約三五〇、五九〇、〇〇〇平方米(約一〇六、〇五三、〇〇〇坪)

二、京仁市街地計畫一團의工業用地造成地區決定案

京仁市街地計畫一團의工業用地造成地區를 다음과가치決定하려함

一、九老地區 始興郡東面의一部 面積約五、七四〇、〇〇〇平方米(約一、七三六、〇〇〇坪)

二、始興地區 始興郡東面의一部 面積約 六三〇、〇〇〇平方米(約一九〇、〇〇〇坪)

三、素砂地區 富川郡素砂面의一部 面積約三、一三〇、〇〇〇平方米(約九四七、〇〇〇坪)

四、富平地區 富川郡富內面、素砂面、文鶴面의各一部、面積約九、〇〇〇、〇〇〇平方米(約二、七二三、〇〇〇坪)

五、西串地區 富川郡西串面의一部 面積約 七、九一〇、〇〇〇平方米(約二、三九二、〇〇〇坪)

六、桂陽地區 富川郡桂陽面의一部 面積約 三、一一〇、〇〇〇平方米(約九四一、〇〇〇坪)

七、陽川地區 金浦郡陽東面、陽西面의各一部 面積約三、四九〇、〇〇〇平方米(約一、〇五六、〇〇〇坪)計 面積約三二、六〇〇、〇〇〇平方米(約九、八六四、〇〇〇坪)

三、京仁市街地計畫一團의住宅地經營地區決定案

京仁市街地計畫一團의 住宅地經營地區를 다음과가치 決定하려함

一、九老地區 始興郡東面의一部 面積約九、〇〇〇、〇〇〇平方米(約二、七二三、〇〇〇坪)

二、始興地區 始興郡東面의一部 面積約二、七一〇、〇〇〇平方米(約八二〇、〇〇〇坪)

三、梧柳地區 富川郡素砂面의一部 面積約二、〇〇〇、〇〇〇平方米(約六〇五、〇〇〇坪)

四、槐安地區 富川郡素砂面의一部 面積約二、一二〇、〇〇〇平方米(約六〇五、〇〇〇坪)

五、素砂地區 富川郡素砂面、吾丁面의各一部 面積約一三、八二〇、〇〇〇平方米(四、一八〇、〇〇〇坪)

六、古棧地區 富川郡吾丁面과金浦郡陽東面의各一部 面積約四、一二五、〇〇〇平方米(約一、二四八、〇〇〇坪)

七、富平地區 富川郡富內面、素砂面、桂陽面、文鶴面의各一部 面積約一六、二五〇、〇〇〇平方米(約四、九一五、〇〇〇坪)

八、西串地區 富川郡西串面의一部 面積約一二、五〇〇、〇〇〇平方米(約三、七八一、〇〇〇坪)

九、桂陽地區 富川郡桂陽面과金浦郡高村面의各一部 面積約六、三五〇、〇〇〇平方米(約一、九二一、〇〇〇坪)

一〇、陽川地區 金浦郡陽東面、陽西面의各一部面積約九、七二〇、〇〇〇平方米(約二、九四〇、〇〇〇坪)

一一、新亭地區 金浦郡陽東面의一部 面積約一、五〇〇、〇〇〇平方米(約四五四、〇〇〇坪)

計 面積八一、三〇〇、〇〇〇平方米(約二四、六九三、〇〇〇坪)

四、京仁市街地計畫土地區劃整理地區決定案

京仁市街地計畫土地區劃整理地區를 다음과가치 決定하려함

一、富川郡富內面의一部 面積約 二七五、〇〇〇平方米(約 八三、〇〇〇坪)

京仁市街地計畫決定理由書

一團의 工業用地造成地區 土地區劃整理地區 一團의住宅地經營地區 土地區劃整理地區

一、市街地計畫區域

滿洲、支那의兩事變을 契機로하여 半島의使命은 더욱重大性을 띠어 各種產業은 그地理的、資源的特質에 비치어 劃期的으로 發展을하려는 趨勢에잇는데 그中에도 特히 京城、仁川附近은 半島에서의 政治經濟의 中樞部일뿐아니라 黃海를 隔하여 支那大陸에 近接하여 對外的으로 最重要地位를 占하엿스며 仁川築港工事와 漢江水力電氣工事의 進捗으로因하여 各種大工場의 建設이 接踵計畫되어 一層 大工業地로서 發展할機運에잇다 그러데 京城、仁川의各市街地計畫區域內는 이미 地價가 高價일뿐아니라 大工場建設의 餘地가 업서 自然 京仁間의 區域에 進出하려는 情勢인데 現狀대로放置한다면 無統制한 市街地를 現出하여 交通、保安、衛生上 憂慮할事態를 惹起할憂慮가 잇슬뿐아니라 經濟的으로도 不利不便한것이 적지아니하므로써 急速히 市街地計畫을 樹立하여 健全한 市街地의 發展을 企圖함은 喫緊의 要務이다 그러므로 始興郡東面、西面의各一部、富川郡素砂面、富內面、吾丁面、桂陽面의 全部、西串面、文鶴面의 各一部、金浦郡陽東面、陽西面의全部와 高村面의 一部 面積約三億五千五十九萬平方米(約一億六百五萬三千坪)의 區域으로써 一市街地計畫區域으로 決定하고 이를 京仁市街地計畫區域이라 命名하려는것이다。

二、一團의工業用地造成地區

前述한과가치 京城府의膨脹、仁川港의擴充과 各種工場進出의 趨勢에따라 京仁間一帶의土地에 對해서는 投機的賣買가 行하여 地價는 騰貴하는傾向을 보이고 잇는데 이대로 放置한다면 工場의進出을 阻止하고 產業振興上 큰支障이 잇슬것이다 그러므로 工業用地造成地區를 決定하여 土地의投機的賣買를 抑制하여 工場誘致에 資하는同時에 市街地各種施設의 統制를 圖謀함은 極히緊要하다 이로써各般의觀點으로부터 最適地라고 認定되는 다음의 各區域을 京仁市街地計畫一團의 工業用地造成地區로 決定하려는것이다

記

一、九老地區 始興郡東面의一部

二、始興地區 始興郡東面의一部

三、素砂地區 富川郡素砂面의一部

四、富平地區 富川郡富內面、素砂面、文鶴面의各一部

五、西串地區 富川郡西串面의一部

六、桂陽地區 富川郡桂陽面의一部

七、陽川地區 金浦郡陽東面、陽西面의各一部

三、一團의住宅地經營地區

多數工場의進出에따라 工場從業員의 住宅問題는 必然的으로 考慮되어야할것일뿐아니라 京城 仁川兩府內의 土地가 굉장히 高價이며 府內의 人口稠開의必要上 京仁附近에 郊外住宅地造成의 問題는 喫緊의 事項에屬한다 그러나 이를 漫然히 放置한다면 地價의 昂騰은 適地取得에 困難을 招來할것은 明白한事實로 決定하여 미리 住宅地經營地區를 決定하여 低廉한住宅地供給을 圖謀할 必要가잇다 그러므로 다음의 各區域을 京仁市街地計畫一團의 住宅地經營地區로 決定하려는것이다

記

一、九老地區 始興郡東面의一部

二、始興地區 始興郡東面의一部 三、梧柳地區 富川郡素砂面의一部 四、槐安地區 富川郡素砂面의一部 五、素砂地區 同素砂面、吾丁面의各一部 六、古棧地區 同吾丁面及金浦郡陽東面의各一部 七、富平地區 同富內面、素砂面、桂陽面、文鶴面의各一部 八、西串地區 同西串面의一部 九、桂陽地區 同桂陽面과金浦郡高村面의各一部 一〇、陽川地區 金浦郡陽東面 陽西面의各一部 一一、新亭地區 同陽東面의一部

四、土地區劃整理地區

富川郡富內面의 一部富平驛前附近은 現狀에 비추어 이를 一團의 住宅地經營地區로 決定하는것보다도 도리어 土地區劃整理地區로 決定하고 土地區劃整理의 施行에 依하여 統制잇는 市街地의 造成을 하므로써 各筆土地의 利用增進을 圖謀하므로 適當하다고 認定되므로 別紙圖示의 區域面積 約二百七十五萬平方米를 京仁市街地計畫土地區劃整理地區로 決定하려는것이다

조개잡이漁船沈沒 婦女十四名溺死

光陽蟾津江於口의慘變

【全南支社特電】지난 삼십일오후 다섯시쯤 전남 광양군골약면태인동(光陽郡骨若面太仁洞)의 섬진강(蟾津江)어구 근처에서 대인동사는김기수(金基洙)소유 어선이 여인 스물일곱명을 태우고 조개잡이를 나가다가 침몰되엇다 그중 열세명은 구조되엇스나열네명은 빠저죽엇다 일일오후다섯시까지에 시체열개를 발견하엿는데 나머지네개를 찾고자발동선이 출동하엿다

살하려다가 마침내뜻을 이루지 못한 노인이잇다 작일일오후한시 부내서빙고(西氷)나루ㅅ배가 손님을태우고강한 가운데 이르럿슬때 배한구석에 안잣던노인이 갑자기 강물에몸을던젓다 그러나 하배에탄손님들의손에 구조되엇다 그는서빙고정(西氷庫町)사는 윤재천(尹在天)(六○)으로 생활난에쪼들리다 못하여 자살을 결의한것이라한다

生活難에쪼겨 老軀를投江

늙은 몸으로 생활난에못이겨 자디찬가을 강물에뛰어들어 자

銃後後援強化週間

明日부터

『나라를지킨 상병(傷兵)을지키라』、『명예의유가족에 거국의원호(援護)』를!!모토!!로명삼일부터일주일동안 전국일제히실시하는 총후원강화주간 첫날에경성부에서는 아침아홉시부터 경성신사에서 상이군인의평유기원과 출정군인의 무운장구를비는기원제를거행하고 정오에는 일분간 묵도를 올리기로되엇는데 주간중 일반부민은 특히군인유가족이기장(軍人遺族記章)、상병기장(軍人傷病記章)을 찬사람에게대하여서는 감사와경의를표하기를바라고잇다 주간중행사일정은 다음과갓다

銃後後援強化週間行事日程表

日程 時刻 行事 場所 主催

▲三日(火)前九、〇〇 祈願祭 京城神社 京城府 前一〇、三〇 勅語捧讀式 府廳前廣場 同正午默禱 各自在所 後一、〇〇 銃後後援反省會 明治町愛婦幼稚園 愛國婦人會

▲四日(水)後一、〇〇傷病兵慰安會 陸軍病院 京畿道 後三、〇〇 講演會(中等學校男女生徒) 和田中將 府民館 京城府

▲五日(木)前一〇、〇〇 慰靈道悼會 博文寺 京城軍事後援聯盟 後一、〇〇 傷病兵慰安會 陸軍病院 京畿道

▲六日(金)前九、〇〇 在龍部隊慰安映畫會 府民館 京城府 後〇、三〇 同 同 同 時三、三〇 在龍部隊慰安映畫會 府民館 京城府

▲七日(土)前一〇、〇〇 遺家族慰安會 府民館 愛國婦人會 後一、〇〇 同 同 同 後一、〇〇 傷病軍人座談會 京畿道第一會議室 京畿道

▲八日(日)自前九、〇〇至後六、〇〇 遺家族招待慰安會 松島遊園地 京畿道京城仁川各聯盟

▲九日(月)前一一、〇〇 表彰傳達式 府廳正廳 京城軍事後援聯盟

▲自十月三日至十月九日 戰歿軍人遺族訪問 京城軍事聯盟 愛國婦人會

▲自十月三日至十月九日 軍人遺家族慰安映畫會 府內映畫館 京城軍事後援聯盟

▲自十月三日至十月九日 兒童에對한 巡回映畫會 (府內二十二校) 京城軍事聯盟 愛國婦人會

▲自十月三日至十月九日 府廳職員出征戰歿軍人遺家族慰問 府廳各課

釜山前府議員 卅六名有罪決定

【慶南支社電話】조선시방선거법실시이래 처음보는 불상사로 한때 세인의이목을 경동시킨 부산부 보수정(寶水町)전부회의원 산내충시(山內忠市)등 삼십륙명에대한 향응매수사건은 그동안 부산지방법원예심정에서 전(前)예심판사의손에 심리중 지난구월삼십일 예심을 종결하였는데 동시에 삼십륙명모두 유죄의견으로 공선투표위반 독직의죄명아래 동법원공판에 회부되엇다 예심종결서에 나타난 범죄사실에의하면 이들 삼십륙명은 작년칠월십일일에 행한 부산부회의장부선거(補選)선거때와 금년오월에행한 부의장선거 제이전파(坂田派)와산내파(山內派)가 대립하여 부회의원들을 향응또는 매수하엿다는것인데 처음경찰당국으로부터 송국될때에는 향응사실만 기소되엇던것이 예심에서는 매수사실까지 판명되어 향응과 매수사실로 공판에 회부된것이 주목된다

李仁錫 李亨洙兩君의 눈물새로운告別式

今朝志願兵訓練所에서執行

육군특별지원병으로서 홍아성전에 용약출정하여 산서(山西)전선에서 전전하여 빗나는 무훈을 남기고 명예의 전사를한 조선지원병의 자랑인 이인석(李仁錫)이형수(李亨洙)양군의 영령에 고별을하는 고별식은 이일오전 원회수천의 고별식은 조선지원병후열지 양군의 인연기픈 고양군 공덕리(高陽郡孔德里)지원병훈련

과식별고 조독총남 독랑사

自動車殺人

일일오후여덟시반경 부내회경정(會慶町)오번지압시실에서경춘(京春)철노소유 경(京)구천사백육호자동차-운전수 윤허린(尹鶴麟)(三七)-가 양수(楊州)로가던 도중 마침자전거를타고 반대방향으로부터 오고잇던 부내명치정(明治町)이정목 장의사인부여복영(呂福榮)(二七)이를 치어 머리기타에중상을 입혓다 즉시부근세일병원에 담아갓스나 이일오전다섯시에 드디어 절명하엿다

阿片密造團

支那人男女卄一名을檢擧

용산서에서는 이일 오전다섯시반 태평통(太平通)과 서소문정(西小門町)지나인조합(合宿)을 습격하여 남녀열아홉명 여자세명도합 스물두명을 검거유치하고 엄중한취조를 개시하엿다 검거된사람들은 금년봄서부터 대규모의 아편밀조와 밀수출을 한것으로 그액수는 당장판명된것만도 일만원이넘으며 생아편제조에쓰던 기구와 아편 모루히네등 증거품도 만히 발견되엇다발각된단서는 열마전 장곡천정(長谷川町)에서 검거한 지나인 아편밀조단취조중 의외에 동거지것으로 이일새벽 형사대가 이들의집을(습격) 하엿슬때 곽경동(郭敬東)(三二)등 주범여섯명은 아편의 흔끈한꿈속에 잇섯다고한다 이들은 모두 산동출생이다

神宮拳鬪大會

第一線의猛將五十三名登場

來四日밤부터開始

第十五回朝鮮神宮奉賛體育大會 拳鬪選手權大會는 來四日부터連三日間 午後六時半부터 京城運動場特設링에서擧行할터인데 參加選手는 新義州、咸興等地의無名士들 비롯하여 中央舞臺의 第一線이 總動員하여 다음과가치 五十三名에 達하는바 三日正午부터 鍾路青年會體育館에서 計量을行할터이다

【플라이級】(廿二名)

梁政模(東拳) 崔在鎬(東拳) 金鼎基(東拳) 徐丙國(東拳) 金哲業(東拳) 崔錫英(東拳) 朴月成(東拳) 韓一男(青拳) 朴俊鎰(東拳) 申義永(青拳) 金晳德(東拳) 金宗海(青拳) 崔基榮(東拳) 元榮秦(青拳) 全 炯(東拳) 徐相榮(青拳) 金廷熙(培材) 郭鐵變(中東) 田陽福(仁川) 朴然漢(朝拳) 朴錫傑(朝拳) 宋仁成(朝拳)

【빤담級】(十一名)

金景秀(青拳) 金慶雲(青拳) 朴承鎬(青拳) 李啟烈(青拳) 白連吉(東拳) 金昌杖(東拳)

【페더ー級】(七名)

李康夏(東拳) 姜大福(東拳) 成雲慶(中東) 崔昇圭(仁川) 崔熙珏(咸南) 鄭福壽(東拳) 孫德成(東拳) 崔錫鮮(東拳) 千昌弼(東拳) 梁泰潤(東拳) 張大純(青拳) 安鍾宇(培材)

【라이트級】(四名)

韓龍河(東拳) 朴敬善(青拳)

【웰터ー級】(七名)

李炳麟(培材) 吉亨杜(新義州) 李敎興(青拳) 金河福(青拳) 李奎奉(青拳) 金振東(東拳) 趙俊行(東拳) 崔昌烈(新義州) 鄭德讓(坡州)

【미들級】(二名)

崔泳奎(青拳) 黃起祚(東拳)

延專主催의 中等庭球

九個校參加

延專主催의 第九回全朝鮮中等庭球大會는 來六、七兩日間 延專A、B兩코ー트에서 擧行할터인데 그對陣은다음과갓다

德壽商	六日三時
養正	
善隣	六日五時
協實	
龍山	六日三時
東萊	
東尾	六日四時
新	
培材	六日四時
儆新	

7日1時30分 7日1時30分 7日2時30分

蹴球王將會議와 審判委員會開催

朝鮮蹴球協會에서는 神宮蹴球大會開幕을 압두고 四日午後四時부터 和信社交室에서 審判委員會와 一般 專門 中等參加팀主將會議를 開催할터이라한다

順天蹴球團參加

昨二日에 發表된 神宮蹴球大會對陣表의 全南代表光州蹴球團과 光州西中學은 順天蹴球團、順天農業學校로變更되엇다

나라위하야

그러치못한까닭은 이들 두명의수검은 총후의 조선사람전체에게 무엇을주엇는냐 하는것을 생각해볼적에 전조선을 들어서 이들의 귀하고갑가는 주검에 경의를 표하지안흘수업다 ▲우리는 지나간 삼십년동안 납세(納稅)의의무는 겨머젓스나 병역(兵役)의의무는 겨머지지못했고 따라서 교육의의무를 겨머지지못햇던 조선사람이안인가 ▲이제 이두사람의 젊은청년이 지나땅에 가서 흘린피가 아프도 조선사람에게 보리한알이 석어서 멘갈철의 열매를 맷게할것인가를 다시금 생각할적에 고마운 주검인것을 아니느낄수업다

(戰功)을 추모하는 지원병동지들의손으로 오늘 고별식이집행되엇다 ▲이들이 이번사변을통하여 조선청년의 애국의지성을 표시한 최고의모범이오 지원병저마다가명세한 전사의명예를면저 차지한 사람들이다 ▲그뿐이면 우리는 양군을위하여 이날의고별식을 얼마쯤 수월하게 알아도 조흘는지 모르나 그러

內科 神經科專門

李重澈醫院

主 醫學博士 李重澈

醫 專醫學士 南命錫

入院完備

京城府西大門町二丁目一 電光③二二四〇番

不景氣업는 돈버리王國

五圓、十圓의資金으로로 月收數百圓以上에돈버리속이不知其數

新興代用品等數千種中마음대로골나서營業할수잇다 大小商工業家는勿論 무슨營業이조흘가망서리는분 누구나當社內報를利用하시라 內報料金貳圓也前金

京城府授恩町五四 東亞百貨通信社 振替京城一九七三三番

一般內科 特呼吸器 消化器 ×光線科 (入院室完備)

京城府堅志町四九 堅志醫院 醫學博士 朴鍾濬 電光三三三五番

強力滲透巴布劑

イデユ

世界唯一 別府温泉新治療劑 九大醫學部溫泉治療學研究所 醫學博士 松尾武幸先生御發明

適應症

肺結核、肺炎、늑막염、연주창、咽喉가다루、瘰癧、목과 겨드랑等에 멍울선데、神經痛、リウマチス、삐마디아리는데、其他、神經系諸病

藥價 百廿匁入一圓五十錢 二百匁入二圓五十錢 八百匁入四圓五十錢

藥이란藥을 모두써보아도 낫지안는 難症痼疾患者도 安心하고 使用할만한 神藥입니다 別府溫泉의 眞價를 發揮한 イデユ를 쓰고 效能卓拔한데는 놀라지안흘수업는바입니다

各地藥店에 잇습니다 品切된 時는 直接註文하시오 全鮮特約店募集中

別府イデユ製藥合資會社朝鮮總代理店 京城府蓬萊町三丁目

開運의好機는只今!

名觀相家

京城相學院長 聖前先生은科學的관상학의大家로서 만흔사람들의관상을보고 大好評을받는 관상게의 권위자입니다 結婚、前途、적업에對하야 계매는분、適業을撰擇하고 大成功을바라는분、幸福한結婚을바라는분 夫婦間에서로맞는 사람、株式、期米、鑛山等으로큰利益을보라는분、其他、今年신수、平生의길흉、訴訟의勝敗等에對한問題든지 聖前先生은明確히 親切히 判斷하십니다 希望者는 普通觀相料二圓 遠方에계신분은 생년월일시를 자세히적어 郵便으로料金을 添付하시요

京城太平通二丁目三○六 (三中井自動車部後便) 京城相學院

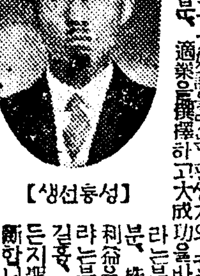

【생선풍성】

喘息・神經痛 中風高血壓

不治아니다

血의「混濁을업새」고原因부터 고치는今津博士의新療法

喘息、神經痛、中風、高血壓은 血液이 混濁하야 循環이 나쁘게되고 神經이 侵犯되어서 이러나는것을 아시고 血液淨化劑를創製하고 이病으로 辛苦하는 사람들을 根本부터낫게하야 大端히 깃버하고 잇습니다 그런데 이藥은 大阪市販急線三國町 今津研究所로가면 各種의 症狀을 詳細히 적어서 速히 依賴하는것이 조흘것입니다 此等病을고치는 博士獨特의 血液淨化療法、養生法其他注意事項을 詳細懇切히 가르킵니다

ミヨヨリ

文藝小說映畫化の最高峰!

原作 片岡鐵兵

監督 島津保次郎

上原謙 東日出子 高峰三枝子 奈良眞養 佐分利信 河村黎吉 高杉早苗 岡村文子

前後篇 一擧上映 午前10時45分開演

極樂ハイ・キング

アメリカ爆笑の渦!

メトロ・ゴールドウイン・メーヤ特作 ウッディ・ヴァン・ダイク監督 スタン・ローレル オリヴァ・ハーディ 主演

極樂名コンビ 爆笑の渦! 素晴らしい唄 音樂をも交ぜての長篇 喜歌劇!

大陸劇場

朝鮮特許代理局

京城府光化門通 電光二四七一番

特許・實用・意匠・商標 出願・審判・訴訟 辯理士 登錄

朝鮮信託

貸出業務案內

不動產擔保貸付 有價證券擔保貸付

年賦、定期貸付을低利 迅速에御取扱합니다

本店 京城府南大門通二 支店 群山、釜山、木浦 平壤、大邱、咸興

營業案內呈贈

벼테는거것防止 化粧下에

ハクタカ クリーム

하쿠다가 쿠리무

大阪製油株式會社

회충구제량약

岩崎大海堂 セメン菓子

(珊篤尼涅菓子) 산독니녈

무서운蛔虫卵을 驅除합시다! 蛔虫卵은 每日食用하는 野菜 김치等에附着하야 人體內에드러가서 體內에生長하면서 發熱、腹痛、嘔吐、貧血、夜泣等其他 各種病의 原因이됩니다 特히 小兒는 蛔虫에 걸리기쉬운故로 每週日曜日에는 예전부터 信用잇고 잘듯는 冊印岩崎大海堂세멘菓子를 服用시켜서 이무서운 蛔虫을 驅除하고 애기네를 健康하게 길러주십시요

類似品잇스니 冊印에注意

本舖 大阪天王寺 合名會社 岩崎大海堂

商標

千壽 고초가루 金千壽商店製粉部

釜山府草梁町

電話局一一八二番 一三八二番 振替釜山一五三五番

特價表請求하시면 보내드립니다

清導補腎丸

強性強精藥

中國名藥淸導補腎丸은男子生殖器發育不全과不自然的行爲와早婚等과 早漏가先天的으로弱한분은服用 一月에强大强精하야效驗百%無効 返金 特價半月分三圓 一月五圓 半二月十圓

安東市一五一三 歐亞洋行

振替京城二八六九六

二產婦人科 一般外科

孫醫院

姙婦婦人科健康相談 細菌血液檢查・入院室

ドクトル 孫金聲

京城府水標町六三(水標橋南川邊) 電話本局七九八二 電車下車場永樂町及パゴダ公園

學藝

新秋學術講座

上古史硏究의根本史料 (8)

黃義敦

(三)後漢書와三國志

後漢書는 後漢(東漢)一代 二百年間의 正史로서 漢亡後에 다시 二百年을지나서 宋(六朝時代)人 范曄의손으로 著作된바 本紀、志、列傳等 一百二十卷으로 이루엇스며 三國志는 三國時代 約五十年間史로서、西晉著作郎陳壽의지은바 魏書、蜀書、吳書의 三書六十五卷으로된册이다。時代順으로 보면、後漢의뒤에 三國이잇섯스므로 後漢으로는 後漢書가 먼저되고 三國志가뒤에되엇슬것으로、알기쉬울것이다。그러나실상은 그反對로、三國志가 著作된뒤로 約一百五十年을지나서야 後漢書가著作되엇섯다。그러므로 史料의價値로는 차라리、三國志를 더욱信憑할만하게되엇다。

이러한意味에서 우리朝鮮史에 가장關係가만한 三國志東夷傳과後漢書東夷傳과를 一時에解明하여 評論코자하는바이다。

꿈의判斷과리비도ー說 (下)

ー精神分析學의輪廓ー

明 柱 完

催

眠術以外의方法으로 以前記憶을 想起시키려고努力하엿스나 文獻도업고 私淑할先生도업스므로『프로이드』博士는 새길을開拓하기爲하여 患者아페서苦悶하엿다。드디어 꿈의硏究로 唯一하慰安과 學的根據를엇게되엇스니 卽 꿈의內容이 神經症의症勢와類似한것에着眼하여 神經症의本態를 闡明하고 그治療方法의一大示唆를어덧다。

性

劣

道

瑞

八道俗談〔크리〕

方鍾鉉

(百六十六) 견마지노 (百六十七) 견토지쟁 (百六十八) 견호미견호 (百六十九) 견휼고골

文化討議室

社

複

檢

双眼鏡

新秋音樂코ー스曲目解說 ③

聲★樂★科

曲의內容과唱法의變化

審査員ー朴泰俊

今番第四回音樂コンクール聲樂科指定曲目中『海邊에서』와『懷疑』二曲에 對하야解說을 簡單히紹介하야 指定曲을 불을분들의 參考에 供코저한다

滿洲見聞

大地의아들”을차저

李箕永

⑥自作農

解說은

漢文學의權威

滄東李昇圭先生

東洋兵學의聖典

孫子兵書를連載

孫子의 兵書十三篇은 東洋에잇서서 둘도업는 軍事聖典이다 이十三篇中에 作戰 用兵의奧義를 道破한것은 勿論 微妙한 國際政治外交의 機微와 戰爭哲學의極意를闡明한것으로보아 軍事學이라하기보다 偉大한 軍事哲學書로서 古來로武人만이耽讀하는 專門典籍이아니요 聽俊과偉材를 敎養함에 必須하는好個의修養書이다 따라서適時 東西에大戰이버러진 超非常時를當하여 이一篇은 權威者의손을빌려 親切한解說로讀者에게 紹介하여 有意義할것을自期하는바이다 (寫眞은 李昇圭氏)

孫子講義 (1)

李昇圭

孫子略傳

當選漢詩

滄東考選

初秋夜 佳作之一

木浦府竹洞一〇五 崔泳琯

梧桐一葉報新秋 淸坐無眠夜轉幽 雲橫碧落魚鱗薄 露浥丞林蟲語流 千里關河驚遠別 誰家砧杵攪羈愁 俄來袂夏渾消盡 早遣樹凉吹不休

良書知板

安含光

昨今의佛文壇 (一)

崔圭弘

戰爭에危機가

佛文學의

再建의提唱

自我喪失

自我探究

浪漫派의

意

新刊紹介

▲戰線詩集 林學洙著 發行所 京城府光化門通(光化門빌딩內) 人文社 振替京城一八六三三番 定價二圓

▲春秋の朝鮮 九月號 發行所京城府永樂町一丁目 朝鮮總督府專賣局內 朝鮮專賣協會 振替京城一三八六三番 定價二十五錢

▲映畵人 九月號 發行所 東京市京橋區銀座西五ノ五秀吉ビル 全日本映畵人聯盟 定價十錢

▲向上 十月號 發行所 東京市澁谷區千駄谷四丁目六六八 修養團 振替東京一〇九〇二番 定價二十五錢 送料二錢

대소롭게 생각하시지안는『대하증』(냉증)은 여러분의 어여쁨과 매력을 근본적으로 파괴식혀버리오니 하로바삐 부인약에서 처음인 女性호르몬配合의 부인병근치약『エス球』(에스구)로치료하여주시면 일허버린 우슴을 도로차즈실수잇게됩니다

시용약과

新女性讀本을 진정함

『エス球』(에스구)의약가는 十五日分…一圓 六十錢 卅日分…三圓 二十錢 五十日分…四圓八十錢이 오며 全道有名藥店에서 책임지고 여러분께권하시고게시나 만일매절된때에는 직접本舖나 代理店에 주문하여 주시면 대금인환으로도 송약해드립니다

發賣元 吉松仁平商店 東京市麴町區三ノ二 振替東京六六六一番

朝鮮總代理店 新井藥房 京城府南大門通三丁目 振替京城一六番

이러한증세의분은곳써주십시요……

九月中朝鮮對外貿易 未曾有의大出超!

出超累計額은六千八百萬圓

對第三國은依然入超

九月中의 朝鮮對外國貿易은
輸出 二千九百十九萬圓
輸入 九百五十九萬圓
合計 三千八百七十九萬圓
出超 一千九百五十九萬圓
으로서前年同月에比하여 輸出은 一千六百三十五萬圓(十二割七分) 輸入은八十三萬圓(九分)、合計一千七百十九萬圓(七割九分)의 各增加이오 出超額은 前年同月의 四百七萬圓에對하여 一千九百五十九萬圓(三十八割)을 增加하여 未曾有의 大出超이엇다 一月以降의 累計額은
輸出 二億五百六十二萬圓
輸入 一億二千百七十八萬圓
合計 三億二千七百四十萬圓
出超 八千三百八十三萬圓
으로서 이것을 前年同期에比하면 輸出은 九千一百九十一萬圓(八割)、輸入은二千三百二十三萬圓(二割三分)、合計는 一億一千五百十五萬圓(五割四分)을增加하고 其出超額도 亦六千八百六十七萬圓을增大하여 未曾有의數字를示하엿다 卽如左하다

九月中及一月以降累計額

區別	九月 本年	前年	增減(△)	一月以降累計 本年	前年	增減(△)
	千圓	千圓	千圓	千圓	千圓	千圓
輸出	二九、一九五	一二、八三七	一六、三五七	二〇五、六二三	一一三、七〇五	九一、九一七
輸入	九、五九九	八、七六一	八三八	一二一、七八四	九八、五五五	二三、二二九
合計	三八、七九四	二一、五九八	一七、一九五	三二七、四〇八	二一二、二五〇	一一五、一五七
出超	一九、五九五	四、〇七六	一五、五一九	八三、八三九	一五、一六〇	六八、六七八

다음으로 九月中의 主要國別로보면 其消長이 如左하다
▲滿洲國 二千三百三十六萬圓으로 前年同月比一千三百八十六萬圓(十四割五分)增
▲關東州 二百二十三萬圓으로前年同月比百八萬圓(八割七分)增
▲中華民國 三百十三萬圓으로前年同月比四十一萬圓(一割三分)增
▲圓域計 二千七百八十三萬圓으로比前年同月一千五百三十六萬圓(十二割三分)增
▲第三國 百三十五萬圓으로比前年同月九十九萬圓(二十六割九分)增
으로모두未曾有의 大幅增進을보이엇다 卽對圓域에 잇서서는 貿易管理에 伴하여 前年의 大宗이던 綿織物이 九十萬圓의 減退를보인것을 爲始하여 세멘트 礦油 小麥粉 鐵道貨客車 砂糖 革類等은 衰額되엇스나 綿織物의代替品으로써의 「스·파」織物의增進이 顯著하여 六百八十三萬圓의 增加를보이고 北支及滿洲方面의 飯米需要의 激增에依한米及同方面의 物價高를反映한 水産物 藁叺 人造織物 魚介罐詰 林檎 肌衣 煙草 陶磁器等의增加가 顯著하며 또滿洲國開發工作資材로서의 機械類 木材의出荷가 依然好況을 繼續하엿다 他方第三國向輸出은 前年同期皆無이던 魚粉이 米國向七十四萬圓及濠洲 和蘭向을 合해合計八十三萬圓의 出荷를본것을爲始하여 主로西南亞細亞方面向綿織物의十萬圓 主로米國方面向罐詰物의七萬圓의 增加及 米國向新興輸出品으로서의 硝子玉消化[illegible] 木[illegible]等全面的으로 活況을呈하엿스므로 史上의 出超를 본것이다 一方 輸入에 잇서서는
▲滿洲國 三百六十八萬圓으로前年同月比 八十六萬圓(三割)增
▲關東州 七十六萬圓으로 前年同月比 二十五萬 (二割五分)減
▲中華民國 百四萬圓으로 前年同月比 十七萬圓(二割)增
▲圓域計 五百四十九萬圓으로前年同月比 七十八萬圓 (一割六分)增
▲第三國 四百十萬圓으로 前年同月比 五萬圓(一分)增
으로 卽對圓域輸入에 잇서서는 天日鹽、小麥、綿絲、木材等이減退되엇스나 朝鮮內不作에 依하여 玉蜀黍四十八萬圓의 入增이 잇슨것을 爲始하여 滿洲向出荷에잇서서 期節을압두고 石炭은 二十萬圓을 減少하엿스나 北支炭及 山東炭의 三十八萬圓의入增이잇고 其他[illegible]等의 增進을보이엇고 [illegible]로부터의 輸入은 [illegible] 綿花가 六十一萬圓의 增加를 보이고[illegible] 卽如左하다

一、輸出

(가)對滿、關、支輸出重要品

品名	本年九月中輸出額(千圓)	比前年同月增減(△)(千圓)
스·파織物	六、八七三	六、八三九
米及正租	一、九五〇	一、〇七九
機械類	一、七九六	九〇七
水産物	一、六四〇	一、一七四
人造絹織物	一、〇一三	三八七
鐵道貨客車及部分品	四九〇	△三〇八
木材	四六一	一六五
藁叺	四五二	三九二
魚介罐詰	二九五	一〇二
肌衣	二七五	一八五
小麥粉	二六一	△三一六
紙	二五三	五六
林檎	二三八	一〇一
煙草	一九一	一三〇
陶磁器	一五三	一一七
礦油	一二二	△五一
石鹼	一一二	一七
麥酒	一一二	七三
淸酒	一一二	九
殺蟲藥	九八	△八六
砂糖	五七	△三〇三
護謨底布靴	三九	△六二
琺瑯鐵器	三九	一五
綿織物	三八	三二
紅蔘	三〇	三
打綿	一五	一
세멘트	九	△五七
革類	七	△四〇
牛皮	一	△二二

(나)對第三國輸出重要品

品名	本年九月中輸出額(千圓)	比前年同月增減(△)(千圓)
魚粉	八三五	八三五
綿織物	一九二	一〇一
電球	一一一	七〇
琺瑯鐵器	七二	六
陶磁器	三八	二二
黑鉛	一七	一七
魚介罐詰	二二	△八
水産物	一三	△三

二、輸入

(가)對滿、關、支輸入重要品

品名	本年九月中輸入額(千圓)	比前年同月增減(△)(千圓)
石炭	一、〇五二	一八〇
粟	八八〇	△二八一
天日鹽	三八九	△八五
玉蜀黍	四八〇	四八〇
作蠶生絲及絹紡	三〇五	一一九
硫安	二二一	△二九
大豆	二五七	△一九
蕎麥	一二三	△二三六
黍	一一一	七五
豆精	一一〇	九六
木材	四六	△五一
綿絲	一七	△九〇
機械類	一四	△一一
小麥	一	△一二二

(나)對第三國輸入重要品

品名	本年九月中輸入額(千圓)	比前年同月增減(△)(千圓)
棉花	六七三	六一五
機械類	二〇一	四八
木材	一一一	七三
生護謨	八八	八八
皮類	一	△三二

通貨膨脹去益顯著

歐洲戰亂影響으로一層拍車

『인플레』激化戒愼憂慮

通貨膨脹의傾向은 步一步그速度를加하고잇다 間或 物價騰貴의問題를論함에잇서서 그原因이되어잇는것은 物의需給關係에依한것이만코 通貨의 膨脹에依한 物價에의刺戟을 第二義的으로보는 見解가잇섯스나 今日과가치 物價引上禁止令의 發動을본以上그運用만得當하면 物의側에서보는것보다 直接으로 資金卽通貨側에서하는 方策을樹立하여야할것이다 그러데 여게서困難한點은 通貨膨脹은 通貨그自體의關係에서가아니고 他의諸經濟事情에追隨하여생긴다는點이다 此間의關係가 去益複雜하여진最近의事情으로는調節이容易치안흘것이다

最近 의通貨膨脹狀況을보면如左하다(單位百萬圓、指數의基準은 支那事變發生前인 昭和十二年六月을 一〇〇으로함)

◇日銀券月末流通高(兌換券發行高에서 鮮銀、臺銀兩行의準備充當紙幣를除함)

	十三年 金額	指數	十四年 金額	指數
六月	一八二一	一一九	二三一二	一四一
七月	一八六一	一二〇	二三八九	一五四
八月	一八七五	一二〇	二三八三	一五四

◇小額紙幣發行高(單位百萬圓)
十四年六月 一二七 ▲七月 一三八 ▲八月 一五九
卽本年八月末의 現金通貨流通高는 日支事變後

五割 의增加이고 補助貨는 銀貨의回收로 徐徐히 若干減少를보이고잇스나 그反面小額紙幣는 增加되엇다 그리고 九月末日의 日銀券最高發行高는 約二十六億三千三百萬圓으로 드디어二十六億臺를 突破하여 年初來의最高記錄을 更新하엿고 또九月二十六日에 纔越된日銀券發行高는 三億二千三百七十四萬餘圓으로서 支난一月四日의 三億三千萬圓臺에 肉迫하는大膨脹을보이고잇다。이러한通貨

膨脹 의傾向에對하여서는 기괴戒愼하여 甚大한關心을 가질必要가잇는것이다 目前의 金融懇談會에 잇서서도 이事實이 指摘되어 日銀及大藏當局의 注意를 喚起한바잇섯스나 席上 이에 對答하는 아무런 積極的 意見도 나오지못하엿다한다 特히最近에와서 歐洲戰亂의 影響이 一層더 切迫한問題를 投하고잇다 卽戰爭에依한 資材의 輸入減少는 政府支拂을 減少시키나 反對로生産力擴充資金需要는 旺盛하고 다시貿易資金의 需要가 擡頭할것이다 뿐만아니라 一部的이나마 大戰景氣에 依한 『인플레』激化도考慮하여야할것이다 如何間에

現在 의低金利政策이 維持되고 公債消化에 重點을두는限 通貨는 膨脹의 一路를밟을運命에 잇다할수잇겟다。

各地正米市場 新公定價實施

賣物全無、商談不成立

米穀의一般 最高販賣價格은實質上으로 今二日부터 實施되엇는데 이新公定價의適用을밧는各地正米市場은 市中에全혀 賣物이업고 新米出廻를苦待코잇다 地場精米業者側은 原料準備에期待를두엇스나 新米價를主張하는關係로 商談이成立안되어 依然氣配가 不透明하고 今後事態를 憂慮코잇다한다

穀協理事會

朝鮮穀物協會에서는來四日午前九時부터金千代會舘에서 朝鮮米穀市場會社設立의 件에對하여 緊急理事會를開催키로되엇다

東京、大阪에서 延取引開始

形式的立會로開幕

日本米穀株式社에서는 政府方針에 則하여 十月一日부터 事業을 開始하엿는데 一日은 日曜日임으로 二日부터 開業하고 東京과 大阪에서는 延取引을開始하엿다 그러나 最高販賣價格으로釘付된 正米 事情下에서는 延取引이 成立될 可能性이업서 如左히 形式的 立會가잇섯슬뿐이다

東京延市場(前場)
十月限 全部賣買不成
十一月限
第一區 不成
第二區 三九、五五
第三區 三九、一二
第四區 三八、六三
以下全部賣買不成

大阪延市場(前場)
十月限 全部賣買不成

東京標準銘柄決定
【東京電話商通】東京米穀延市場은 二日부터 開始되엇는데 標準銘柄은 如左하다
十一月限 石川三等三八三〇以下全部賣買不成
第一區 北海道(旭川三等)
第二區 東北(仙北三等)
第三區 關東(茨城三等)
第四區 北陸(加三等)
朝鮮米 玄米㊉羽一三二號四等㊉白米一等
臺灣米
蓬萊米(臺北二等)

日本米穀會社 大阪支店開場
【大阪電話同盟】日本米穀會社大阪支店의開場式은 二日午前十一時부터 中之島本市場에서 道明、堀分市場과 合同으로嚴儀

朝鮮米穀會社 市場運營協議

朝鮮米穀市場株式會社運營現案에對하여 一日午前十時부터 取引會議室에서 協議하엿는데 出席者는湯村農林局長、穗積殖産局長、下飯坂米穀課長、山本穀檢所長、吉池技師、日笠事務官、民間側에서 荒井朝取社長、秋山常務 新出委員長及各取引市場理事가多數出席하엿다 主要한事項은 如左하다
▲市場地域 ▲上場物件 ▲市場員及市場員組合의資格及結成 ▲賣買取引價格 ▲賣買方法▲延取引方法 ▲受渡方法 ▲身元保證金 ▲市場의計算方法

株式應募七萬株

朝鮮米穀市場株式會社의 株式引受에 對하여는 十萬株中五萬株의 政府持株를除한 五萬株를 民間에서 公募(一部取引所及그關係者緣故優先引受)하기로 되어募集中이던바 九月三十日에마감한 結果應募株는 七萬株를突破한모양이라한다

豐橋乾繭서 證據金引上

【豐橋電話商通】豐橋乾繭取引所에서는 二日前場帳入 現在及以後의 賣買證據金을 百圓에四百圓으로 百圓의引上을 하엿다

橫濱生絲好況

【橫濱電話商通】前週末 歐洲平和說로 崩落된後 今朝紐育、스렐株의 四弗高를天고 紐育株式의回復을 생각케하여 人氣는好化되엇스므로 實物緊量消化하여 二十一圓乃至 二十九圓의 上放을演하고 新甫七月限은 一千五百三十圓으로 三圓가량 갑이 저로 되어 三十二圓丁에 大引되엇다

十月度人絹配定

生産減少로大縮減

需給關係一層窘塞

十月度朝鮮人絹絲配定數量은三千五百十函으로決定되엿음을 二日滯東中인 商工課鈴木事務官으로부터 殖産局에 入電이잇섯는데 前月의四千百八十函보다 六百七十函의減少이다 右는最近石炭、電力의不足으로 生産이減少된까닭으로 이에依하여 朝鮮에잇서서의人絹織의需給關係는 一層窘塞化할것으로보인다

滿洲金融會 業績向上顯著

金組出身者進出歡迎

滿洲에잇는 朝鮮農民의 金融機關으로서 또在滿朝鮮人의 有力한 支援者로서 朝鮮人의滿洲發展에 多大한 功績을남기고잇는 滿洲各地金融會의 最近의發展은 자못顯著한것이잇서 信望을엇고 잇는바 現在는職員의 不足을感하고잇는 金融會도不少하므로新京市興仁大路에잇는 金融會聯合會에서는 朝鮮內金融組合出身者의 就職을 歡迎하고잇다 今回同會理事로서 일찌기 朝鮮金組聯合會咸南支部長으로잇던 奧田勇氏가 過般來西朝鮮各地에 出張하여 希望者를 募集하고잇는데 今月六日頃 京城에와서 新堂町四〇四番地自宅에 二日間 滯在하여 募集한後 元山、咸興、羅南各地金融組合關係者를 歷訪依賴할터인바給料는 大體朝鮮內金融組合現職者는 現給의十五割、退職者는十三割가량을 支給하는 外에舍宅料도支給하리라한다

大興貿易會社 七日創立總會

大興貿易株式會社(資本金百萬圓四分之一拂込)는 鮮銀、殖銀、宮林泰次氏等의 發起下에 設立準備를 進行하고잇던바 株式拂込이 完了되엇스므로 來七日午後六時부터 北米倉町 銀行集會所에서 創立總會를 開催하기로되엇다 右會社는 對蒙疆貿易을 業으로하고 蒙疆에서 原料品을 輸入하여 이것을 加工한後 再輸出하며 또 朝鮮特産品을 輸出하리라한다

東西砂糖市場

【東京電話商通】砂糖公定價制定으로市場의必要性을 缺하여 十月부터立會를中止키로 되엇다

寸鐵

▼…通貨膨脹益顯著、惡性인플레가 러지지안어야겟는데 一般이 戒愼할일。
▼…購買力을 抑壓시키는것이 惡性인플레를 안터지게하는 단일方文인데 寒心할일。
▼…物品在庫數量은 正確히 報告하라、物動計畫、物價政策에 協力할일。
▼…消費節約、百億貯蓄運動에 不拘코 東京大百貨店의賣上高는 著增。
▼…一月부터 七月까지 一億八百萬圓이팔렷다고、比前年同期一割五分增加는 무엇을意味하는고。
▼…滿洲에잇는 朝鮮人金融機關인 金融會는 大飛躍이라니 반가운소식。
▼…大陸에나가 同胞를 爲해役軍이 될者는 自進參加하라。

物品在庫數量調査規則

全文과調査表記入注意

物品在庫數量調査規則은 十月二日 府令百七十四號로 發布되어 卽日施行되엇는데、이제同規則全文과 調査表記入上 注意를 示하면如左하다

○物品在庫數量調査規則
第一條 朝鮮總督 又는道知事의 指定한物品의生産者 輸入業者 販賣業者及 이것을 原料로서 使用하는 製造業者는 營業所 又는 工場마다 別表에定한物品在庫數量調査票二通에 必要事項을 調査記入하고 其營業所又는 工場所在地를 管轄하는 道知事에게이것을提出할것 前項의規定에依하여 物品在庫數量調査票를 提出해야할者의範圍는 朝鮮總督 又는道知事가따로 이것을定함
第二條 前條의物品在庫數量調査는 三月、六月、九月及 十二月의 各月末現在에잇서서 이것을行함
前條의物品在庫數量調査票提出의義務를 有하는者는 各調査月의 翌月十日까지에 이것을提出할것
第三條 朝鮮總督 又는道知事가必要가잇다고 認定할때에는第一條의 物品在庫數量調査提出의 義務를 有한 者에게 對하여 隨時로 物品在庫數量調査票及 其他 調書의 提出을 命할을得함
第四條 道知事第一條 又는 第三條規定에依하여 物品在庫數量調査票를 受理한때에는 其一通은 이것을保存하고 其他는이것을 遲滯말고朝鮮總督에게提出할것

附則
本令은發布日부터 이것을施行함
▲記入上注意
1、本調査票는 一物品마다 調査記入할것
2、本調査票는 本店、支店、出張所、工場等의 營業所 又는 工場마다 이것을 提出할것
3、氏名又는名稱欄에는 例를들면 某某會社京城支店 又는 出張所、某店仁川支店 又는 出張所、某某商某某會社、某某工場等 當該營業所名 又는 工場名을記入할것
4、販賣業又는 製造業과 輸入業을兼營하는者는 氏名又는 名稱欄中에記載치안은 事項을抹消하고 兼業關係를 明確하게할것
5、物品의單位는 通常慣用單位에依할것 但함 又는 俵와가튼 慣用單位는 其內容의 說明을 備考欄에 記入할것
6、在庫數量의 未滿한數量은 四捨五入하여 記入할것 調査票記載單位에
7、營業主又는 營業倉庫에 잇는 所在庫 又는 營業倉庫에잇는 約濟인것을 除하고 其他現在 自家倉庫
8、營業所又는 工場을 代表하는 者의 氏名을 記入하고 其印章을 捺印할것

今日의市勢 二日

株式 高下不定 浮動

前場往來

休日을지난今朝 東新은 展黨物로 反落되어 一圓三의低價를 버엇스나 引際에는 少擧되어 結局東新百五十一圓七 鐘新百十二圓七에 大引되엇다

後場浮動

後場은 滿新四圓二 鐘新一低인 百五十一圓二 百十二圓六에 寄付後浮動商狀이엇다

大阪株式情報

【大阪電話商通】獨逸은 英佛에對하여宣戰布告撤回를 要求하엿슴에 對하여 英佛은 아직 何等意思表示가업스므로 果然 어떠케될지 全然透視難이오 休日을지난 今朝는 차노外相이 獨逸招請에應하여 訪獨하고 이에獨伊의會談이시작되어 和平國際會議를 提唱할것이라는 觀測情報 또한一般으로 和平工作의 進展如何를注視하고 大氣迷이엇다 前場寄付에 主力東新은 大阪二圓五十錢으로 僅少하나마 小堅이엇스나 東京의 五十圓台割의 不勢를보고 大阪一圓三十錢으로 低價에 大引되어 低迷이엇다 그러나 軟派로서도 突込賣는 極度로 警戒하고 잇는 모양이다 其他 諸株도 日鐵은 神戶古塚의買進으로九十一圓十錢의 新高價를示現하엿스나 利喰을 賣押되어 九十圓七十錢이엇다 新甫는 不出來엇다

今日現株市勢(正午調)

◇朝鮮內株式
鮮銀新 七五・五〇 殖銀 三一・五〇
殖銀新 三三・五〇 京春鐵 三五・〇〇
朝鐵 三三・五〇 同四新 三三・五〇
金剛電 七三・五〇 同 新 五三・五〇
京南鐵 二四・五〇 漢水電 七・二〇
京電 六五・五〇 西 電 六五・五〇
南電 二六・〇〇 中央無盡 三三・〇〇
國産自 三七・五〇 製 鍊 三三・五〇
無煙炭 四七・五〇 小林鑛業 五七・〇〇
全羅鑛 一八・五〇 三陟開 一九・〇〇
아네新 三一・〇〇 朝紡新 一〇一・〇〇

◇內地株式
東拓新 三六・〇〇 弘中丁 三四・五〇
鐘 實 三六・五〇 帝人新 一二七・〇〇

◇滿支株式

金緩으로雜株買

獨逸의『平和攻勢』로 休日前의 形勢는 混鈍한것이엇드니 英佛側에서는 獨逸의 和平提議를 一蹴하고 長期戰을 徹底遂行할 意圖이라하고 이에 對하여 伊太利側에서도 드디어 움지기시작하여 目下伯林에서獨伊會談을 進行中이라고한다。그러므로 歐洲大戰은 必至로되어 이제부터 和平의 소리는 漸次 적어지게될것으로 보이는데 어데하여 市勢는 別無反響이고 도리어 日英會談再開는 浮說에 지나지못한다하여 日前윽지길材料를 喪失하고만 感이엇다 그러나 通貨大膨脹에 나타난바와가치 遊資가 만타는것은 株價를 煽揚할 充分한 基礎이므로 注目을 끌기쉬운 東新을 避하고 雜株方面에로 買氣가 移行되고잇서 支那新政權의 誕生을 豫見하고 底意는 强堅한것이잇섯다

東京株式情報

【東京電話商通】買易好調와 英米和平提議에 對한 拒絶로 堅調氣配이엇스나 高價는 警戒되어 不活潑

現物區區

現物은 滿鐵이主力의 低迷를 免키어 一般으로 小浮動을 하엿다

【大阪電話商通】休日을 지난今朝는 怪奇複雜한 情勢에 잇는 歐洲의 情勢를觀望하며 氣迷가 濃厚해서 一齊低迷商狀을 告하여 結局當限은 中限과比較하여 吳羽新一圓二十錢高 에라이新四十錢低 東拓新七十錢高 五十錢低 大新五十錢低로 大引되엇다

市場六感

(株)…英佛側에서는 獨逸의 和平提議에 應할수업는터이어서 不可不得 長期戰을覺悟 러케되면 獨逸로서도 反擊할수바게업게되어 伊太利의 積極的行動과 아울러 大戰擴大傾向이 濃厚 ▲그러나 이것은過去부터 豫見되어잇던것이니 만큼 別다른 刺戟을 밧지못하고도리어 戾賣가 優勢한편 ▲市場에서는 日英會談再開說을 好感하고잇던모양이나 그것도情報部長談으로 浮說이라는것을 闡明하엿스니 當分間은 좀 더 潛伏時期를 지켜야될것

(米)…今二日은 米穀市場會社의附屬機關인延取가 誕生한지도 一個月이남게되어 新甫는 十一限이바로 呱呱의聲을發하여 三十七圓九十錢에 發會되엇다▲이것이形式的價面을維持하는實價인가 又는受渡를目標로한賣買인가 一本賣買가잇슨後에는 因而白紙狀態이니 알다가도몰을일이로군▲要하면이리저리時日을끌어 延取가誕生하기까지 市場을繼續하자는것이 아닌가 ▲그러나 延取로와가게 되는것도 期伴이지 못할일

期米 發會 賣買一本

前場閑散

今朝新甫十二月限은三十五圓九十錢當中兩限은唱價도어서 場을始하엿다 그러後에는 三期共히賣買不成으로場을止하엿다

後場不成

後場도 亦是積極味가업서 後場되어 賣買不成裡에 終始하엿다

市場去益寂寞

今朝는十月一日 卽米穀市場會社가設立되고따라서 淸算은 去三十日까지 終務를告하고 米穀會社 附屬機關인 延取가誕生된다더니 모든準備의 關係로 來月一日에야 延取를 開業하게됨에따라 淸算은一個月을 더延長하여 今月末까지 營業을繼續

▲東京國債 ▲甲號五分一〇五、四〇 ▲佛債四分 一九九、八〇 ▲米債五分半 一九九、三〇

朝取期米取組內容

限	◇賣方	◇買方
先限	一、四〇〇	
中限	二、八〇〇	二、六〇〇
當限	一、一〇〇	一、一〇〇

또解合難免?

客月二十三日前場에 總解合을告하고 一休後二十五日부터 期米期租의再立會를하엿스나 期租는 三十五圓九十錢內外、期米는 十圓二十六、七錢膠着保勢로 時日을끌엇엇을뿐이다 그동안取組는얼마나싸이엇는지는 몰으나 買方으로서 受米하려고하는데 對하여 渡米集의可能性이업스므로 結局또解合은 免치못할것이라고 云云

客月二十八日前場에 十圓二十七錢의 賣買가 잇슨後 呼價도어서 時日을殺하는等 市場도去益寂寞을 告할뿐이다

仁川在米減少

九月三十日現在仁川在庫米는 前週에比하여 無檢査米는五、七二八叺의減退를示하엿는데 在品을細別하면 左記와如하다
▲玄米四斗入四〇四叺 ▲白米三斗入一、〇〇〇叺 四斗入一一五四叺 五斗入四三六叺 ▲正租一、二一八叺 ▲大豆四一六叺 ▲小豆三二〇叺 ▲押麥四九〇叺 ▲裸麥三、六八四叺 ▲小麥三九、四四八叺 ▲白麥六四八叺 ▲粉米七五三叺 ▲粟四四六叺 ▲高粱一、八〇〇叺 ▲其他米一〇〇叺 ▲糯米四二四叺八四袋 ▲內地米二、八八五叺 ▲臺灣米六、二八七袋

正租 全然不成 休商

前場不成 期租十一限은去月廿八日 前場에 十圓廿七錢의

仁川無商談

市中은新米價實施로 買方은 一齊히 最高價를主張하나 所持側은 相對도하자안허 全혀 賣物이업고 新米期待도 아직 바랄수가 업서 精白側의 原料準備에對하여 어떠한方法을 取할것인가가 問題되어注目을끌고잇다

釜山無賣買

綿米는 多少잇스나 全혀 問題도안되고 小口이나마 出廻되는것도 新米價에는 應치안허 地場必需用準備를 어떠케할것인지 드디어 前途를念慮하는 氣分이 濃厚하여 氣配도스지못햇다

大邱不成

드디어 新米價는 實施되엇는데 市中所持側은 全혀應치안코 奧地로부터도 依然히 賣物이업는場面은 無言裡에 不賣不買로 推移되고 前途에 不安人氣도 加味되어 氣迷氣分이 濃厚하여 氣配도 스지못햇다

群山混迷

今日부터 드디어 新米價는 實施되엇스나 市中은全혀 賣物이업고 買方은 最高米價를 極力主張하고 잇스나 相對도하지안허 市場은 傍觀裡에 推移될뿐이오 廻米도업서 今

正米 新公定價 實施

京城休商

新米價는 今日부터 實施되엇는데 市中은全혀 賣物이업고 新米出廻를 苦待하고 잇스나 아직 案內조차 업서 地場精白側은 原料準備에다가 期待를두고잇섯는데 去來가 안되고 買方은 一齊히 新米價를主張하고잇는關係로 商談이 困難하여 氣配도不透明이며 今後의推移는 매우憂慮되어잇다

後場無賣買

後場은 期米市場이 閑散함을보고 活氣가업고 雙方이 모다躊躇하엿다 賣買不成이엇다

木浦不透明

問題의新米價는 實施되엇는데 大幅의値開로 所持側은 팔수도업는 形便이어서 市場은全혀賣物이업고 必需側도 精白價의決定으로 新米價를 主張하고잇스나 全혀無視되고 氣配도不透明이엇다

○仁川米豆取引所取引員
○桑野取引所
電話長六二九番

小麥續低

小麥은出廻가圓滑하여 저市勢도繼續低落을 보이엇는데 沙里院物은 四十錢低인 三十圓八、新麥은五十錢低인 三十圓으로되엇다

菜蔬類低落

菜蔬類는 季節物을中心으로 十貫에七十錢低인 六圓八、五圓五로 長大根은 十個에 二十錢低인 八十錢―四十五錢、松茸는 百匁에二十錢低인一圓五六十錢으로되엇다

京城物價 二日

▲白米(一斗、單位厘)
多摩錦 特等 二・〇〇 一等 二・二〇
▲精白米(京城小賣最高標準)
(一升)毛錢五(一叺)六圓七錢

◇絹織物
◇本絹部(反、單位錢)
毛本緞 三・五〇 法 緞 三・二〇
紋羽二重 一・八〇 富士絹 二・八〇
茶味紗 一・七〇 紋茶味紗 二・八〇
紗 物 二・五〇 唐 九 二・八〇
紋官紗 一・八〇 甲 紗 一・八〇
銀 紗 一・八〇 絹紡羽二重 一・三〇
老紡紬 一・六〇 三八紬 一・三〇
桔梗紬 八・〇〇

◇交織部
紋茶味紗 一・六〇 紋파레스紗 一・六〇
紋紗 九・〇〇 파레스사데紗 二・三〇
◇毛絲(封度、單位錢)
萌하이프 二・〇〇 스키― 二・三〇
아―라스 二・〇〇 오읍되 二・〇〇

中 細(純)二・二〇 極太 一・六〇
▲炭類(單位錢、但市內價)
滿洲撫順炭(噸) 一二・〇〇 撫順炭 一・六〇
◇內地炭中塊一九(噸) 一九・六〇
塊三六(噸) 二二・二〇 王印九六(噸) 九・五〇
中塊二九 六・〇〇 高松中 三・五〇
王印十六三(二個入) 一・二〇
◇一叺賣(二等六十斤入)
鼠二六 一・八〇 特級 一・七〇
◇朝鮮炭(噸)
古乾原 一三・〇〇 沙里院塊 一五・〇〇
◇煉炭(單位千二百個)
官一六 一・四〇 官二六 一・三〇
官마세코 一・五〇 桐一六 一・三〇
◇京城道濱産木炭(五〇斤)
特等 二・五〇 一等 一・五〇 等外 一・〇〇
▲石油(三鑛新規標準)
揮發油赤貝 八・〇〇 靑鶴 八・〇〇
燈油上松 七・五〇 향ヨ 七・五〇
發動機靑 六・五〇 同 赤 六・五〇
輕油 七・一〇 黑 鶴 七・二〇
소코니 八・五〇

베카사스 七・五〇 白蝶油 七・五〇
靑鍔油 七・五〇
▲洋灰(五十斤袋、單位錢)
小 野 田 一・二五
▲燐寸(單位函斤、錢)
蜂鐵 三・二〇 上 鐵 三・二〇 於鐵 三・二〇
▲砂糖(百斤、單位錢)
白 二三・五〇 黃 二三・五〇
黑 一八・五〇 分蜜 二三・五〇
▲建物(單位錢)
亞鉛引平板三一番(枚) 一・六〇
同 二九番(同) 一・七〇
亞鉛引小波三一番六尺(同) 一・八〇
同 七尺 一・七〇 同 上六尺 一・六〇
丸 釘 二 吋(樽) 二・〇〇
亞鉛引鐵線八番(一噸) 一・五〇
丸鐵 五分 同九分 鐵板 一・〇〇
▲木材(才、單位厘)
紅 松 上 二・二〇 同 背通 二・二〇
落葉松(挽材) 二・〇〇 杉板材 一・六〇
杉 松 板 材(厚板) 一・二〇
落葉松 小割 一・六〇 同 一間 一・三〇
同間半 一・三〇 同 一間 一・三〇

▲牛皮(斤、單位錢)
大牛皮(一枚二五斤以上) 一・二〇
中牛皮(同 十五斤以上) 一・〇〇
小牛皮(同 十五斤未滿) 一・〇〇
▲塗料(斤、單位錢)
赤 黃 二・〇〇 同 靑 二・〇〇
黑 一・〇〇 同 佯 紅 一・〇〇
白 一・〇〇 同 佯 紅 一・〇〇
▲染料(單位錢)
▲紙物類(單位厘)
B 模造紙 二・五〇 金王印銅紙 二・五〇
錕王印銅紙 三・五〇 帳簿紙 三・五〇
포스―다紙 二・五〇 薄 上 二・〇〇
아―트紙 三・五〇 東入一個 三・五〇
馬糞紙 二・〇〇 白 紙 八・〇〇
朝鮮 映畫紙 一・〇〇
溫 突 (全州枚) 八・〇〇

今日財界 二日

◆米(單位錢)
仁川期米先限 今日休止 比前日 休止
朝取正租 同 休止
◆正米(京城一等) 三三・〇〇
京城白米(仁川)一等 三三・〇〇
正租 十二錢三厘
賣 築 標 準 同 不變
京城金 一・〇九 二・二〇 不變

◆株(單位十錢)
朝新 今日休止
東新 三二一
鐘紡新 一三六
◆商品(先限單位錢・圓)
大阪三品 今日休止
綿布 三三・五〇
棉花 三六・〇〇

許可總督府
金銀買
社會買賣銀金
京城南大門通一の九五
(黃金町入口)
受・引金料底吹灰・金化靑

株式 東亞證券 賣買
東京 黃金町 京城 案內書贈呈

重石・水鉛 金買入 銀
三昌鑛業所
京城南大門通二の一十
(前朝鮮信託)
電話本局三〇二五番

海外經濟 二日

銀行券

◆朝鮮銀行券◆
發行高 二三三・二〇
正貨準備 一九九・八九

◆日本銀行券◆
發行高 二一〇・三三
正貨準備 一九六・二九

金利・手形交換

◆東京金利◆
◆大阪金利◆

京城手形交換高

金銀價

◆京城市中金銀價◆
◆東京金銀價◆

對外爲替

對米 百圓에 二三弗十六分一

正米

◆京城正米◆
◆仁川正米◆
◆大阪正米標準價◆

正租

雜穀

◆京城雜穀◆
◆仁川雜穀◆

綿絲布

◆京城綿絲布市勢◆

滿洲商況

◆大連特産市勢◆

鰯油粕麥粉

◆日本麥粉市勢◆

株式

◆朝取短期◆
◆大阪短期◆
◆東京短期◆
◆朝取短期賣買高◆
◆東京現株◆
◆大阪長期◆

期米

◆朝取期米◆

正租

◆朝取正租◆

棉花

綿布

生絲